

NOTAS A LOS ESTADOS FINANCIEROS
AL 31 DE DICIEMBRE DEL 2020

9

a) NOTAS DE DESGLOSE

l) NOTAS AL ESTADO DE SITUACIÓN FINANCIERA

Activo

Efectivo y Equivalentes

1. EFECTIVO

El fondo revolvente para gastos menores utilizados durante el trimestre fue de \$ 10,000.00.

2.- EQUIVALENTES



DESCRIPCION	SALDOS AL 31 DE DICIEMBRE DEL 2020
Bancos	17,566,906
Banorte 062993257-9 Gasto Corriente	0
Banorte 069943758-1 Fonden	194,154
Banorte 0878601981 Diagnostico de la IFE	21,582
Banorte 0878601972 INIFED Gastos Operación	868,108
Banorte 0277136497 I.S.R.	0
Banorte 0592674160 Gasto Corriente Cap 1000	0
Banorte 0592674179 Gasto Corriente Cap 2000	0
Banorte 0592674188 Gasto Corriente Cap 3000	0
Banorte 0596065373 Proyectos 2018	0
Banorte 1038459657 Fortalecimiento Financiero 4	1
Banorte 1050993500 Cap 1000 Sueldos 2019	8,621
Banorte 1051109045 Cap 2000 Mat Y Suministros 2019	27,361
Banorte 1051109232 Cap 3000 Serv Personales 2019	108,641
Banorte 1051109429 Ingresos Propios 2019	14,377
Banorte 1095771633 Capitulo 1000 Año 2020	52,619
Banorte 1095772537 Capitulo 2000 Año 2020	118,783
Banorte 1095773598 Capitulo 3000 Año 2020	95,403
Banorte 1095776900 ISR Gratificaciones Año 2020	567,287
Banorte 1095775145 Ingresos Propios 2020	234,807
Banorte 1112179828 Cap 3000 Part 2020	2,701
Banorte 1118651399 CAP 1000 FEIEF	11,424
Banorte 1118652480 CAP 1000 REC PROPIOS	101,679

INSTITUTO TAMAULIPECO DE INFRAESTRUCTURA FISICA EDUCATIVA

Banorte 1122214447 ADEFA 2020	51
Banorte 0322579266 FAM Básico	2
Banorte 0322579181 FAM Medio Superior	0
Banorte 0322579172 FAM Superior	0
Banorte 0592674021 FAM Básico 2018	0
Banorte 0592674030 FAM Media Superior 2018	0
Banorte 0592674049 FAM Superior 2018	0
Banorte 1017149195 FAM Remanentes 2018	0
Banorte 1051110498 Fam Básico 2019	0
Banorte 1051112399 Fam Media Superior 2019	0
Banorte 1051117947 Fam Superior 2019	0
Banorte 1054991205 Fam Remanentes 2019	38,119
Banorte 1095777840 FAM Básico 2020	63,396
Banorte 1095778687 FAM Media Superior 2020	50,016
Banorte 1101867866 FAM Superior 2020	50,067
Banorte 1109739802 FAM Remanentes 2020	14,798,882
Santander 65504973609	0
Santander 18000069873 Gratificaciones 2018	0
Santander 18000106510 Gratificaciones 2019	0
Santander 18000142195 Gratificaciones 2020	40,999
Bancomer 0113005305 Capitulo 1000	0
Bancomer 0113006220 Capitulo 2000	0
Bancomer 0113006166 Capitulo 3000	0
BBVA 0114703480 Capitulo 1000 Asimilables 2020	96,826

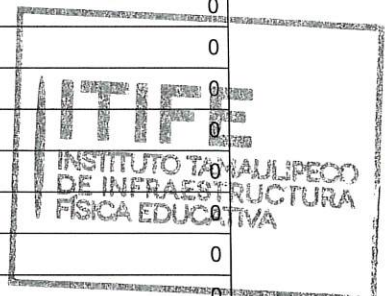

DESCRIPCION	SALDOS AL 31 DE DICIEMBRE DEL 2020
Inversiones Temporales (Hasta 3 Meses)	206,697,748

Contrato 1051110498 Fam Básico 2019	0
Contrato 1051112399 Fam Media Superior 2019	0
Contrato 1051117947 Fam Superior 2019	0
Contrato 1054991205 Fam Remanentes 2019	16,630,202
Contrato 1095777840 Fam Basico 2020	77,711,268
Contrato 1095778687 Fam Media Superior 2020	2,736,647
Contrato 1101867866 Fam Superior 2020	66,588,364
Contrato 1109739802 Fam Remanentes 2020	43,031,267

Depósitos de Fondos de Terceros En Garantía y/o Administración	6,097,018
Banorte 0405050248 Escuelas Al Cien	5,289,061
Banorte 0496718359 Escuelas Al Cien SEDENA	807,957
TOTAL DE EQUIVALENTES	\$230,361,672

Derechos a recibir Efectivo y Equivalentes y Bienes o Servicios a Recibir:

Tratándose de las cuentas por cobrar, deudores diversos y anticipo a contratistas, son 100% recuperables y/o comprobables, para lo cual se están realizando las gestiones necesarias para su comprobación o recuperación correspondiente los cuales se desglosan de la siguiente manera:

Cuentas por Cobrar	2,590
Deudores Diversos	49,940
Anticipo a Contratistas por Obra Publica	43,153,100

Los contratos de los anticipos relacionados son de obras que se ejecutan en un plazo mínimo de 90 y máximo de 180 días.

Bienes Disponibles para su Transformación o Consumo (inventarios)

No se cuenta con bienes disponibles para su transformación.

Inversiones Financieras

No se cuenta con Inversiones Financieras de largo plazo, ni administradas por Fideicomisos,

Bienes Muebles, Inmuebles e Intangibles



DESCRIPCION	SALDOS AL 31 DE DICIEMBRE DEL 2020
BIENES INMUEBLES	464,342,053
TERRENOS	17,558,200
EDIFICIOS NO HABITACIONALES	13,085,000
CONSTRUCCIONES EN PROCESO EN BIENES DE DOMINIO PÚBLICO	433,698,853

INSTITUTO TAMAULIPECO DE INFRAESTRUCTURA FISICA EDUCATIVA

DESCRIPCION	SALDOS AL 31 DE DICIEMBRE DEL 2020
CONSTRUCCIONES EN PROCESO EN BIENES DE DOMINIO PÚBLICO	433,698,853
Edificación no Habitacional en Proceso	421,669,455
Instalaciones y Equipamiento en Construcciones en Proceso	
FAM 17 OBRA TRANSFERIBLE:	
OBRA RP-17-2281-01	131,668
OBRA 17-2286-01	117,449
OBRA 17-2287-01-B	214,244
OBRA RP-17-2290-01	1,138,509
OBRA RP-17-2291-01	1,102,860
OBRA RP-17-2292-01	1,812,903
OBRA RP-17-2430-01	196,585
OBRA 17-2438-01-A	80,326
OBRA RP-17-2439-01	46,558
OBRA RP-17-2440-01	44,110
OBRA 17-2441-01	44,110
OBRA RP-17-2442-01	1,676,145
OBRA RP-17-2508-01-A	648,052
OBRA RP-17-2509-01-B	33,052
OBRA RP-17-2510-01	1,696,972
OBRA 17-2833-01	76,402
OBRA RP-17-2864-01	872,348
OBRA RP-17-2887-01	616,337
OBRA RP-17-2996-01	94,516
OBRA RP-17-3095-01	1,289,551
OBRA RP-17-3206-01	96,702



J

[Handwritten mark]

DESCRIPCION	SALDOS AL 31 DE DICIEMBRE DEL 2020
BIENES MUEBLES	10,442,605
MOBILIARIO Y EQUIPO DE ADMINISTRACIÓN	4,003,148
Muebles de Oficina y Estantería	375,678
Equipo de Cómputo y de Tecnologías de la Información	3,437,063
Otros Mobiliarios y Equipos de Administración	190,407
MOBILIARIO Y EQUIPO EDUCACIONAL Y RECREATIVO	70,916
Equipos y Aparatos Audiovisuales	14,790
Cámaras Fotográficas y de Video	56,126
VEHÍCULOS Y EQUIPO DE TRANSPORTE	5,192,893
Vehículos y Equipo de Transporte	5,192,893
MAQUINARIA, OTROS EQUIPOS Y HERRAMIENTAS	1,190,530
Maquinaria y Equipo Agropecuario	89,900
Sistemas de Aire Acondicionado, Calefacción y de Refrigeración Industrial y Comercial	460,744
Equipo de comunicación y telecomunicación	539,543
Herramientas y máquinas-herramienta	15,760
Otros Equipos	84,583
ACTIVOS INTANGIBLES	250,728
Software	250,728

Estimaciones y Deterioros

Otros Activos

Otros activos circulantes

Adquisición con Fondo de terceros, su saldo se integra de los desembolsos derivados de la ejecución y anticipo de las operaciones correspondientes al Programa Escuelas al Cien que asciende a \$,836,484,339

Pasivo

1. Corto Plazo

Los pasivos registrados a corto plazo por un importe de \$ 1,975,730 son solventables en un periodo no mayor a 90 días, excepto el de Fondos y Bienes de Terceros en Garantía y/o Administración, el cual asciende a \$ 841,223,689 del registro de las transferencias recibidas del Fideicomiso de BANOBRAS del Programa de Escuelas al Cien registrado de acuerdo a los lineamientos del Programa publicados en la Normatividad del Consejo Nacional de Armonización Contable (CONAC) "Lineamientos para el registro de los Recursos del Fondo de Aportaciones Múltiples para las operaciones derivadas del Programa de Mejoramiento de la Infraestructura Física Educativa (Programa Escuelas al CIEN), publicado en el Diario Oficial de la Federación el 29 de Febrero del 2016".

2. El ITIFE no cuenta con Pasivo No Circulante.





II) NOTAS AL ESTADO DE ACTIVIDADES

Ingresos de Gestión: Se enumeran los principales concepto de ingresos que integran el saldo de Ingresos del estado de Actividades:

DESCRIPCION	SALDOS AL 31 DE DICIEMBRE DEL 2020
Ingresos de Gestión	
INGRESOS POR INTERESES Y PROGRAMA ESCUELAS AL CIEN :	
Participaciones, Aportaciones, Transferencias, Asignaciones, Subsidios y Otras Ayudas	7,427,030
- Intereses FAM	5,587,474
- Intereses Ingresos Propios	325
- Programa Escuelas al Cien	1,839,231
INGRESOS TRANSFERIDOS POR EL ESTADO :	
Participaciones, Aportaciones, Transferencias, Asignaciones, Subsidios y Otras Ayudas	309,258,972
Participaciones y Aportaciones	271,875,690
- Fondo de aportaciones FAM y Remanentes	271,841,398
- Intereses FAM	34,292
Transferencias, Asignaciones, Subsidios y Otras Ayudas	37,357,021
- Participaciones Gasto Corriente	37,122,516
- Ingresos Propios	234,505
Otros Ingresos y Beneficios	26,261
- Ingresos Financieros	26,261
Total De Ingresos	316,686,002

Gastos y Otras Pérdidas: Se detallan los principales saldos que componen la cuenta de gastos del Estado de Actividades:

DESCRIPCION	SALDOS AL 31 DE DICIEMBRE DEL 2020
Gastos y Otras Pérdidas	
Gastos de Funcionamiento	38,836,711
Servicios Personales	31,053,119
Materiales y Suministros	1,253,184
Servicios Generales	6,530,408
Transferencias, Asignaciones, Subsidios y Otras Ayudas	4,369,156
Transferencias Internas y Asignaciones al Sector Público	304,138
Transferencias al Resto Del Sector Público	4,065,018
Otros Gastos y Pérdidas Extraordinarias	808,084
Otros Gastos	808,084
Total De Gastos	\$ 44,013,951

Los gastos más significativos corresponden a pago de Servicios Personales que representa 70.55 % del gasto corriente.

III) NOTAS AL ESTADO DE VARIACIÓN EN LA HACIENDA PÚBLICA

En cuanto a este rubro, el Patrimonio si tuvo afectación durante este trimestre por el concepto de reintegros de saldos a Finanzas

IV) NOTAS AL ESTADO DE FLUJOS DE EFECTIVO

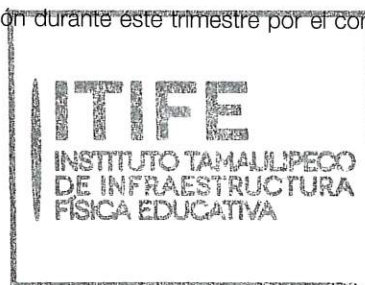

Efectivo y equivalentes

1. El análisis de los saldos inicial y final, del Estado de Flujo de Efectivo en la cuenta de efectivo y equivalentes:

	2020	2019
Efectivo en Bancos –Tesorería	0	782
Efectivo en Bancos- Dependencias	17,566,906	28,453,710
Inversiones temporales (hasta 3 meses)	206,697,748	107,820,023
Fondos con afectación específica	0	0
Depósitos de fondos de terceros y otros (Escuelas al Cien)	6,097,018	7,872,,646
Total de Efectivo y Equivalentes	230,361,672	144,147,161

2. Adquisiciones de bienes muebles e inmuebles :

Durante el trimestre se adquirió un "No Break Línea Interactiva" con un costo de \$14,882

INSTITUTO TAMAULIPECO DE INFRAESTRUCTURA FISICA EDUCATIVA

3.- Conciliación de los Flujos de Efectivo Netos de las Actividades de Operación y la cuenta de Ahorro/Desahorro antes de Rubros Extraordinarios:

	2020	2019
Ahorro/Desahorro antes de rubros Extraordinarios	236,649,659	170,370,950
<i>Movimientos de partidas (o rubros) que no afectan al efectivo.</i>		
Depreciación	0	0
Amortización	0	0
Incrementos en las provisiones	0	(546,324)
Incremento en inversiones producido por revaluación	(0)	(0)
Ganancia/pérdida en venta de propiedad, planta y equipo	(0)	(0)
Otras partidas	36,022,392	1,830,610
Incremento en cuentas por cobrar	(0)	(0)
Cuentas por cobrar	0	0
Partidas por ejercer	0	0
Cuentas por pagar	0	0
Partidas extraordinarias	0	0
Liquidez después de rubros extraordinarios	\$272,672,051	\$177,163,487

V) CONCILIACIÓN ENTRE LOS INGRESOS PRESUPUESTARIOS Y CONTABLES, ASÍ COMO ENTRE LOS EGRESOS PRESUPUESTARIOS Y LOS GASTOS CONTABLES:

INSTITUTO TAMAULIPECO DE INFRAESTRUCTURA FISICA EDUCATIVA
 Conciliación entre los Ingresos Presupuestarios y Contables
 Correspondiente del 1 de Enero al 31 de Diciembre del 2020
 (Cifras en pesos)

1.- Ingresos Presupuestarios		316,659,741
2.- Más ingresos contables no presupuestarios		26,261
Ingresos Financieros.	26,261	
Disminución del exceso de estimaciones por pérdidas ó deterioro u obsolescencia		
Disminución del exceso de provisiones		
Otros Ingresos y beneficios varios		
Otros ingresos contables no presupuestarios		
3.- Menos ingresos presupuestarios no contables.		0
Productos de capital		
Aprovechamiento de capital		
Ingresos derivados de financiamiento		
Otros Ingresos derivados de financiamiento		
Otros ingresos presupuestarios no contables		
4.- Ingresos Contables (4= 1 + 2 - 3)		316,686,002

INSTITUTO TAMAULIPECO DE INFRAESTRUCTURA FISICA EDUCATIVA
Conciliación entre los Egresos Presupuestarios y los Gastos Contables
Correspondiente del 1 de Enero al 31 de Diciembre del 2020
(Cifras en pesos)

1.- Total de Egresos Presupuestarios		194,120,790
---	--	--------------------

2.- Menos egresos presupuestarios no contables		150,914,923
---	--	--------------------

Materiales y Suministros	479,776
Mobiliario y equipo de administración	14,882
Mobiliario y equipo educacional y recreativo	2,299,682
Vehículos y equipo de transporte	
Equipo de defensa y seguridad	
Maquinaria, otros equipos y herramientas	
Activos Biológicos	
Bienes Inmuebles	
Activos Intangibles	
Obra pública en bienes propios	146,511,645
Acciones y participaciones de capital	
Compra de títulos y valores	
Inversiones en fideicomisos, mandatos y otros análogos	
Provisiones para contingencias y otras erogaciones especiales	
Amortización de la deuda pública	
Adeudos de ejercicios fiscales anteriores (ADEFAS)	1,608,938



3. Más Gasto Contables No Presupuestales		808,084
---	--	----------------

Estimaciones, Depreciaciones y deterioros, obsolescencia y amortizaciones	
Provisiones	
Disminución de inventarios	
Aumento por insuficiencia de estimaciones por pérdida o deterioro u obsolescencia	
Aumento por insuficiencia de provisiones	
Otros Gastos	808,084
Otros Gastos Contables No Presupuestales	

4. Total de Gasto Contable (4 = 1 - 2 + 3)		
---	--	--

44,013,951

Bajo protesta de decir verdad declaramos que los Estados Financieros y sus Notas son razonablemente correctos y son responsabilidad del emisor

ARQ. JUAN PATIÑO CRUZ
DIRECTOR GENERAL

C.P. EDUARDO ALANIS TORRENTERA
DIRECTOR ADMINISTRATIVO

C.P LUCIA MALDONADO HERNÁNDEZ
JEFE DEL DEPARTAMENTO DE CONTABILIDAD
b) NOTAS DE MEMORIA (CUENTAS DE ORDEN)

Cuentas de Orden Contables y Presupuestarias:

CUENTAS DE ORDEN:

LEY DE INGRESOS

811. LEY DE INGRESOS ESTIMADA	\$250,505,780
812. LEY DE INGRESOS POR EJECUTAR	\$146,160,731
813. MODIFICACIONES A LA LEY DE INGRESOS ESTIMADA	\$212,314,692
814. LEY DE INGRESOS DEVENGADA	\$ 316,659,740
815. LEY DE INGRESOS RECAUDADA	\$ 316,659,740

PRESUPUESTO DE EGRESOS

821. PRESUPUESTO DE EGRESOS APROBADO	\$250,505,780
822. PRESUPUESTO DE EGRESOS POR EJERCER	\$45,085,694
823. MODIFICACIONES AL PRESUPUESTO DE EGRESOS APROBADO	\$212,314,692
824. PRESUPUESTO DE EGRESOS COMPROMETIDO	\$417,734,777
825. PRESUPUESTO DE EGRESOS DEVENGADO	\$194,120,790
826. PRESUPUESTO DE EGRESOS EJERCIDO	\$193,819,491
827. PRESUPUESTO DE EGRESOS PAGADO	\$193,819,491



Bajo protesta de decir verdad declaramos que los Estados Financieros y sus Notas son razonablemente correctos y son responsabilidad del emisor

 ARQ. JUAN PATIÑO CRUZ
 DIRECTOR GENERAL

 C.P. EDUARDO ALANÍS TORRENTERA
 DIRECTOR ADMINISTRATIVO

 C.P. LUCÍA MALDONADO HERNÁNDEZ
 JEFE DEL DEPARTAMENTO DE CONTABILIDAD

c) NOTAS DE GESTIÓN ADMINISTRATIVA

1. Introducción

El Instituto Tamaulipeco de Infraestructura Física Educativa es un Organismo Público Descentralizado de la Administración Estatal, con personalidad jurídica propia y patrimonio propio encargada del desarrollo y conservación de la infraestructura física educativa para la operatividad del Sistema Educativo Estatal en los términos de la Ley de Educación para el Estado de Tamaulipas, en armonía con las previsiones normativas de carácter federal y la concurrencia de los tres órdenes de gobierno en la función social educativa, corresponden al Instituto los procesos productivos, de supervisión y certificación de la infraestructura y a la Secretaría de Obras Públicas coordinar administrativamente.

Los estados financieros presentan la información necesaria y suficiente para los Directivos del organismo, para el Congreso y los ciudadanos que la pudieran consultar.

En este documento se revela el contexto y los aspectos económicos-financieros más relevantes, en términos monetarios del Instituto.

2. Panorama Económico y Financiero

La Secretaría de Finanzas proporciona del recurso estatal el presupuesto de egresos para gasto corriente. Además el Instituto recibe ingresos por concepto de certificación de la infraestructura educativa del Estado.

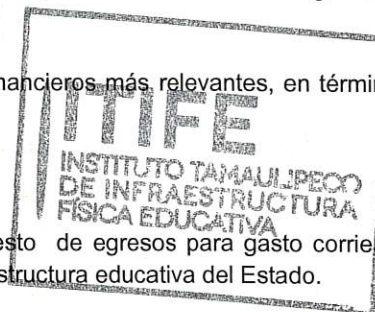

Por conducto de la Secretaría de Finanzas se reciben los recursos provenientes de la federación con aplicación a los programas y administra su ejercicio para el pago de los anticipos, estimaciones y finiquitos correspondientes a la ejecución de obra pública, suministro o contratación de servicios relacionados con la misma.

A partir de diciembre de 2015 se recibe recurso para el Programa Escuelas al CIEN, derivado del convenio de coordinación y colaboración para la potenciación de los recursos del Fondo de Aportaciones Múltiples, que celebran por una parte el gobierno federal, la Secretaría de Hacienda y Crédito Público, Secretaría de Educación Pública, el INIFED y por la otra parte el Gobierno del Estado y el ITIFE; para la ejecución de los proyectos de infraestructura previamente aprobados por el INIFED.

A través de la Secretaría de Finanzas desde Agosto del 2017, se empezaron a recibir recursos provenientes de la federación del Fondo de Aportaciones Múltiples, en sus tres niveles (Básico, Medio Superior y Superior) destinado a la infraestructura educativa. Para pago de anticipos y estimaciones.

3. Autorización e Historia

Con fecha 12 de Diciembre de 2008 el Honorable Congreso del Estado, Sexagésima Legislatura del Congreso Constitucional del Estado libre y soberano de Tamaulipas con las facultades conferidas en el artículo 58, fracción I, de la Constitución Política local y 119, de la Ley Sobre la Organización y Funcionamiento Internos del Congreso del Estado de Tamaulipas, expide el decreto LX-651, y se promulga el 18 de Diciembre del mismo la Ley de Infraestructura Física Educativa para el Estado de Tamaulipas, publicándose en el Periódico Oficial del Estado el 7 de julio de 2009.

4. Organización y Objeto Social

Para su funcionamiento, el Instituto cuenta con los siguientes órganos

- La Junta de Gobierno,
- La Dirección General, la cual cuenta con las unidades administrativas que el presupuesto permita;
- El órgano de vigilancia.

a) El Instituto Incrementa los niveles de calidad en la infraestructura física educativa contribuyendo a elevar la competitividad de la educación del Estado.

INSTITUTO TAMAULIPECO DE INFRAESTRUCTURA FISICA EDUCATIVA

Establece vínculos de colaboración permanente con las dependencias y entidades de la administración pública estatal, así como con las autoridades federales y municipales y los sectores social y privado para incrementar acciones de inversión en infraestructura

Ejerce funciones normativas de consultoría y certificación de la calidad de la infraestructura física educativa y de construcción de la misma.

Brinda asesoría en materia de prevención de daños ocasionados en planteles e instalaciones educativas cuando ocurran desastres naturales.

- b) Administra los recursos con apego a las disposiciones jurídicas aplicables.
- c) Ejercicio Fiscal correspondiente de Enero a Diciembre de 2020.

A informar a esta Auditoría Superior del Estado el **Trimestre de Octubre a Diciembre del 2020**.

d) El ITIFE es un Organismo Público Descentralizado de la Administración Estatal, con personalidad jurídica propia y patrimonio propio; registrado en la Secretaría de Hacienda y Crédito Público con inicio de operaciones el 07 de julio de 2009 con actividad Administración Pública Estatal en general como persona moral con fines no lucrativos con RFC ITI090707MV6.

e) Consideraciones fiscales:

Presentar la declaración y pago provisional mensual de retenciones de Impuesto sobre la Renta por sueldos y salarios.

Presentar la declaración anual de impuesto sobre la renta donde se informe sobre los pagos y retenciones de servicios profesionales (personas morales)

Presentar la declaración y pago provisional mensual de impuestos sobre la renta ISR por las retenciones realizadas por servicios profesionales

Presentar la declaración y pago provisional mensual de impuestos sobre la renta ISR por las retenciones realizadas a los trabajadores asimilados a salarios.

Presentar la declaración informativa mensual de proveedores por tasas de IVA

f) Estructura organizacional básica a 2020



ORGANIGRAMA 2020
INSTITUTO TAMAULIPECO DE INFRAESTRUCTURA FISICA EDUCATIVA

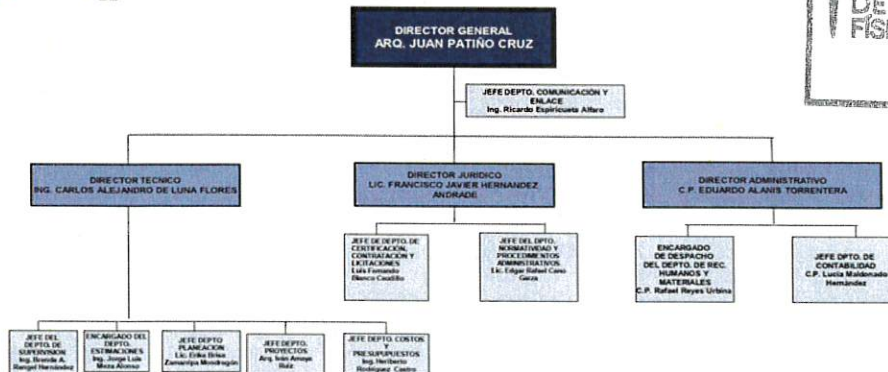

- g) El Instituto no cuenta con fideicomisos, mandatos y contratos análogos.

5. Bases de Preparación de los Estados Financieros

Los estados financieros fueron preparados de acuerdo a la normatividad emitida por el CONAC Consejo Nacional de Armonización Contable y apegados a lo dispuesto por la Ley General de Contabilidad Gubernamental.

Sus operaciones están cuantificadas en términos monetarios y se registran aplicando la normatividad establecida como el costo histórico que corresponde al monto erogado para su adquisición conforme a la documentación contable original justificativa y comprobatoria.

Se realiza el registro contable, patrimonial y presupuestario de las operaciones y la preparación de los Estados Financieros, están basados en los Postulados Básicos de Contabilidad Gubernamental: existencia permanente, periodo contable, revelación suficiente, importancia relativa, integración de la información, control presupuestario, base en devengado, costo histórico, dualidad económica, cuantificación en términos monetarios, consistencia.

Se registran las operaciones de acuerdo a los momentos contables del ingreso y del gasto.

6. Políticas de Contabilidad Significativas

El instituto cuenta con patrimonio donado por el Comité Administrador del Programa de Construcción de Escuelas que a su vez lo recibió del CAPFCE (Federal), por lo tanto a la fecha el ITIFE cuenta con bienes en su patrimonio en uso registrados a su valor histórico, bienes donados por Patrimonio Estatal y propios. Se creó el comité interno para el registro y valoración del patrimonio del organismo de acuerdo a lo dispuesto por la CONAC, a partir del cual se realizaron actas para la baja de bienes inservibles, bienes controlables, ~~bienes considerados~~ como gastos.

7. Posición en Moneda Extranjera y Protección por Riesgo Cambiario

No aplica

8. Reporte Analítico del Activo

La depreciación de los activos se llevará a cabo a partir del presente ejercicio.

Se contaba con algunos bienes en comodato en uso comprados por la Secretaría de Finanzas, los cuales ya se encuentran incorporados al patrimonio. Después de haber llevado a cabo la revaloración de bienes se registrará contablemente el valor otorgado en acta.

De acuerdo con los lineamientos para el registro de los Recursos del Fondo de Aportaciones Múltiples para las operaciones derivadas del Programa de Mejoramiento de la Infraestructura Física Educativa (Programa Escuelas al Cien) publicados en el DOF el 29 de febrero de 2016, el Consejo Nacional de Armonización Contable establece los registros contables y presupuestarios de las operaciones que corresponden en nuestro caso como Organismo Responsable de la INFE para el pago de las obligaciones del Programa Escuelas al Cien.

a.1) Se registra como cargo a la cuenta 1116 Depósitos de fondos de terceros en garantía y/o administración, y abono a la cuenta 2162 Fondos en Administración a Corto plazo. Así se ve reflejado en el activo el saldo de la cuenta bancaria para recibir el recurso y el total del recurso recibido para pago de estimaciones y anticipo, hasta que, finiquitados los contratos con acta de entrega recepción se cancele el pasivo.



INSTITUTO TAMAULIPECO DE INFRAESTRUCTURA FISICA EDUCATIVA

a.2) Por los desembolsos derivados de la ejecución de las operaciones correspondientes al Programa Escuelas al Cien. Se registra como cargo a la cuenta 1194 Adquisición con Fondos de terceros y abono a la cuenta 1116 Depósitos de fondos de terceros en garantía y/o administración. Refleja el importe de los anticipos y estimaciones pagados de este Programa.

9. Fideicomisos, Mandatos y Análogos

No aplica

10. Reporte de la Recaudación:



DESCRIPCION	SALDOS AL 31 DE DICIEMBRE DEL 2020
Ingresos de Gestión	
INGRESOS POR INTERESES Y PROGRAMA ESCUELAS AL CIEN :	
Participaciones, Aportaciones, Transferencias, Asignaciones, Subsidios y Otras Ayudas	7,427,030
- Intereses FAM	5,587,474
- Intereses Ingresos Propios	325
- Programa Escuelas al-Cien	1,839,231
INGRESOS TRANSFERIDOS POR EL ESTADO :	
Participaciones, Aportaciones, Transferencias, Asignaciones, Subsidios y Otras Ayudas	309,232,711
Participaciones y Aportaciones	271,875,689
- Fondo de aportaciones FAM y Remanentes	271,841,398
- Intereses FAM	34,291
Transferencias, Asignaciones, Subsidios y Otras Ayudas	37,357,022
- Participaciones Gasto Corriente	37,122,517
- Ingresos Propios	234,505
Otros Ingresos y Beneficios	26,261
- Ingresos Financieros	26,261
Total De Ingresos	316,686,002

L

11. Información sobre la Deuda y el Reporte Analítico de la Deuda

No aplica

12. Calificaciones otorgadas

No aplica

13. Proceso de Mejora

Constante capacitación en cuanto al proceso de armonización contable, se cuenta con un sistema de Contabilidad que está en constante actualización para lograr los objetivos contenidos en la ley de Contabilidad Gubernamental para la correcta emisión de la información financiera, transparencia y rendición de cuentas.

14. Información por Segmentos

No aplica

15. Eventos Posteriores al Cierre

Ninguno.

16. Partes Relacionadas

No aplica



Bajo protesta de decir verdad declaramos que los Estados Financieros y sus Notas son razonablemente correctos y son responsabilidad del emisor

ARQ. JUAN PATIÑO CRUZ
DIRECTOR GENERAL

C.P. EDUARDO ALANÍS TORRENTERA
DIRECTOR ADMINISTRATIVO

C.P LUCIA MALDONADO HERNÁNDEZ
JEFE DEL DEPARTAMENTO DE CONTABILIDAD